

EDIÇÃO ESPECIAL DO
SERGIPEPREVIDÊNCIA
EM NÚMEROS



ANOS
SergipePrevidência



GARANTINDO SEGURANÇA,
ESTABILIDADE E TRANQUILIDADE AO
SERVIDOR DE ONTEM, HOJE E AMANHÃ.
140 ANOS DA PREVIDÊNCIA ESTADUAL

Governador do Estado de Sergipe

Belivaldo Chagas da Silva

Vice-Governador

Eliane Aquino Custódio

Secretário de Estado da Administração

George da Trindade Góis

Diretor Presidente

José Roberto de Lima Andrade

Diretor de Previdência

Gildo de Souza Xavier Filho

Diretor Administrativo e Financeiro

José Normando da Mota Guimarães Filho

1. Apresentação	4
2. 15 Anos do SERGIPEPREVIDÊNCIA + 140 Anos da Previdência Estadual	5
3. Evolução 15 Anos	8
4. Panorama Atual da Previdência do Estado de Sergipe (MARÇO/2021)	8
4.1. Total de Beneficiários.....	8
4.1.1. Faixa Etária.....	9
4.1.2. Distribuição por Categoria	10
4.1.3. Remuneração Média	11
4.1.4. Tempo de Contribuição (Base MARÇO/2021).....	12
Observação: Tempo de contribuição, exclusivamente, no RPPS.....	12
5. Análise Comparativa RPPS-SE (2019 - 2021)	13
5.1. Quantidade de Benefícios Implantados por mês.....	13
6. Receitas e Despesas (2019 -2021)	14
6.1. FINANPREV	14
7. Informações Financeiras	17
7.1. Perfil da Carteira (MARÇO/2021).....	17
7.2. Distribuição dos Investimentos (MARÇO/2021)	17
Anexo 1 - DEMONSTRATIVO DE RECEITA -2021	19

1. Apresentação

Criado em 2006, o Instituto de Previdência do Estado de Sergipe - denominado, em 2008, de SERGIPEPREVIDÊNCIA, tem como objetivo gerir o Regime Próprio de Previdência do Estado de Sergipe - RPPS-SE, garantindo o equilíbrio financeiro e atuarial do sistema.

Esta edição do SERGIPEPREVIDÊNCIA EM NÚMEROS, comemorativa dos 15 anos do Instituto, apresenta um breve relato dos principais fatos ocorridos neste período. É importante destacar que a história da Previdência Pública em Sergipe começou há 140 anos, com a criação do Montepio dos Funcionários da então província de Sergipe, em 30 de março de 1881.

Aproveitamos a oportunidade para agradecer e homenagear a todos que contribuíram, durante esse tempo, na construção de uma previdência pública sustentável e transparente.

José Roberto de Lima Andrade

Diretor Presidente do SERGIPEPREVIDÊNCIA.

2. 15 Anos do SERGIPEPREVIDÊNCIA + 140 Anos da Previdência Estadual

O Instituto iniciou contemplando 11 mil beneficiários. Atualmente, o número ultrapassa 34 mil. Março é um mês representativo para a Previdência Estadual. Com a missão de garantir a gestão dos benefícios previdenciários aos segurados ativos, inativos e pensionistas, o SergipePrevidência comemora, no dia 20 de março de 2021, 15 anos de sua fundação. Já no dia 30 deste mesmo mês, o Estado de Sergipe completa 140 anos de oferta de serviços previdenciários.

Inicialmente chamado de IpesPrevidência, o SergipePrevidência era administrado pelo Departamento de Previdência do Instituto de Previdência do Estado de Sergipe, o antigo Ipes. Com a extinção deste setor, o SergipePrevidência adotou este nome, que perdura até os dias atuais, de maneira a garantir a gestão dos benefícios e a atender aos servidores ativos, aposentados, pensionistas e dependentes previdenciários de ontem, de hoje e de amanhã.



Foto: Arthuro Paganini/ASN

Quando fundado, o Instituto atendia a mais de 11 mil pessoas. De lá para cá, esse número cresceu. Hoje, são mais de 34 mil beneficiários, cujas rendas são garantidas pelo Governo do Estado, por meio do SergipePrevidência.

Com relação ao perfil dos Aposentados: 19.800 são mulheres (72%), com idade média de 66 anos; e 7.600 são homens (28%), com idade média de 65 anos. No caso do perfil dos Pensionistas: 5.660 são mulheres (80%), com idade média de 63 anos; e 1.401 são homens (20%), com idade média de 55 anos.

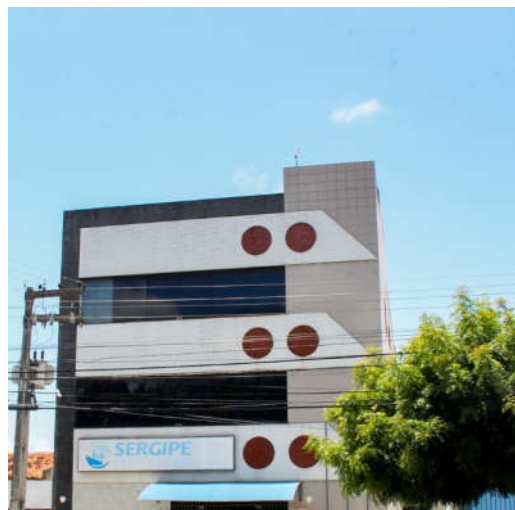

Foto: Marco Vieira/ASN

“É uma honra e satisfação comemorar e participar, efetivamente, de uma data tão importante para o SergipePrevidência, para o Governo do Estado e para a sociedade sergipana.

São 15 anos de muito trabalho e dedicação de todos que estão e que já passaram pelo Instituto. Atualmente, são mais de 34 mil aposentados e pensionistas cadastrados. Gerimos quase 2,5 bilhões anuais. Nosso foco é atender e satisfazer os nossos clientes, além de cuidar, com transparência, dos recursos da Previdência Estadual.



Foto: Marco Vieira/ASN

“Um agradecimento especial ao governador Belivaldo Chagas que, desde os tempos de conselheiro do Instituto e, agora, como governador, tem nos dado todo o apoio possível e necessário para o desenvolvimento da instituição. A exemplo da nova sede, há pouco mais de um ano, que trouxe muito mais comodidade e praticidade para nossos aposentados e pensionistas”, comemora o diretor-presidente do SergipePrevidência, José Roberto de Lima. Para celebrar as datas, o Governo do Estado criou uma marca comemorativa aos 15 anos do SergipePrevidência, além disso, irá homenagear lideranças e instituições contribuintes na história, consolidação e evolução da Previdência em Sergipe.

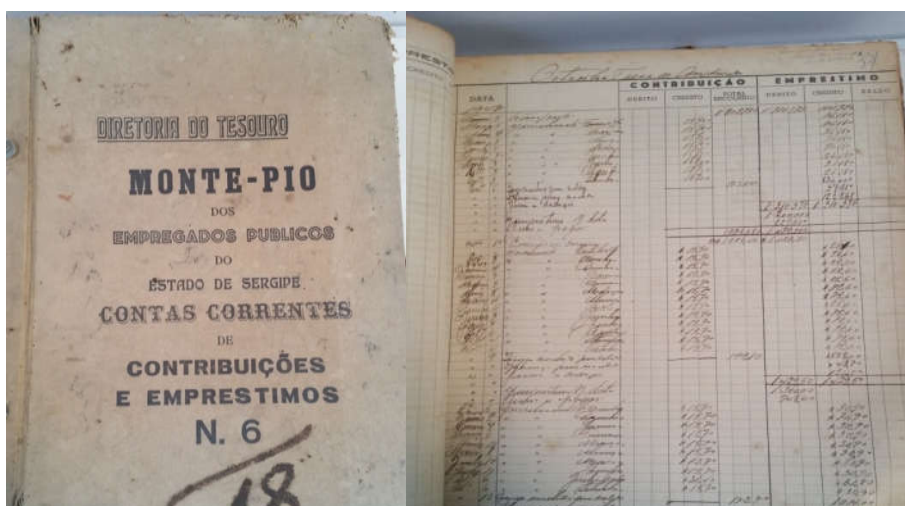

História da Previdência Estadual

Sergipe foi uma das primeiras províncias do Brasil a oferecer serviços previdenciários, no ano de 1881, por meio da Lei Estadual 1.137, que criou o Montepio dos Funcionários Públicos do Estado de Sergipe. Nacionalmente, a oferta desses serviços remete ao ano de 1884. Em 1949, o Montepio foi reorganizado e modernizado, por meio da Lei 148. Mais tarde, nesse mesmo ano de 1949, a Lei 1.091 transformou o Montepio em Instituto de Previdência dos Servidores do Estado.

Até 1969, os serviços previdenciários eram destinados, exclusivamente, aos funcionários públicos estaduais efetivos. A partir de 1969, com a vigência do Decreto-Lei nº 12, de 12 de maio, ocorreu a ampliação da cobertura, e os serviços de Concessão de Pensão e de Aposentadoria foram estendidos aos servidores estaduais contratados pelo regime da Consolidação das Leis do Trabalho (CLT).

Já em 1992, a Lei 3.267, de 14 de dezembro, estendeu os benefícios, concedidos pelo Instituto de Previdência Estadual, aos maridos e companheiros dos servidores públicos estaduais, uma vez que, até aquela data, somente as mulheres dependentes tinham amparo, e as servidoras públicas não podiam incluir os seus maridos e companheiros como beneficiários.

Na mesma direção, seis anos depois, a Lei 4.039, de 28 de dezembro de 1998, estendeu a todos os homens e mulheres funcionários públicos estaduais os direitos e benefícios previdenciários. No ano 2000, a Lei 4.291, de 27 de setembro, estabeleceu a separação entre os valores destinados aos Serviços Previdenciários e aos Serviços de Saúde, nas contribuições mensais dos segurados.

Foi, então, que, em 20 de março de 2006, a Lei 5.852 criou o Instituto de Previdência do Estado de Sergipe, o Ipesprevidência, extinguindo o Departamento de Previdência do Instituto de Previdência do Estado de Sergipe (Ipes) e também o Fundo de Aposentadoria do Servidor Público Estatutário do Estado de Sergipe (Funaserp).

3. Evolução 15 Anos

Evolução do nº de Benefícios - Aposentadorias e Pensões

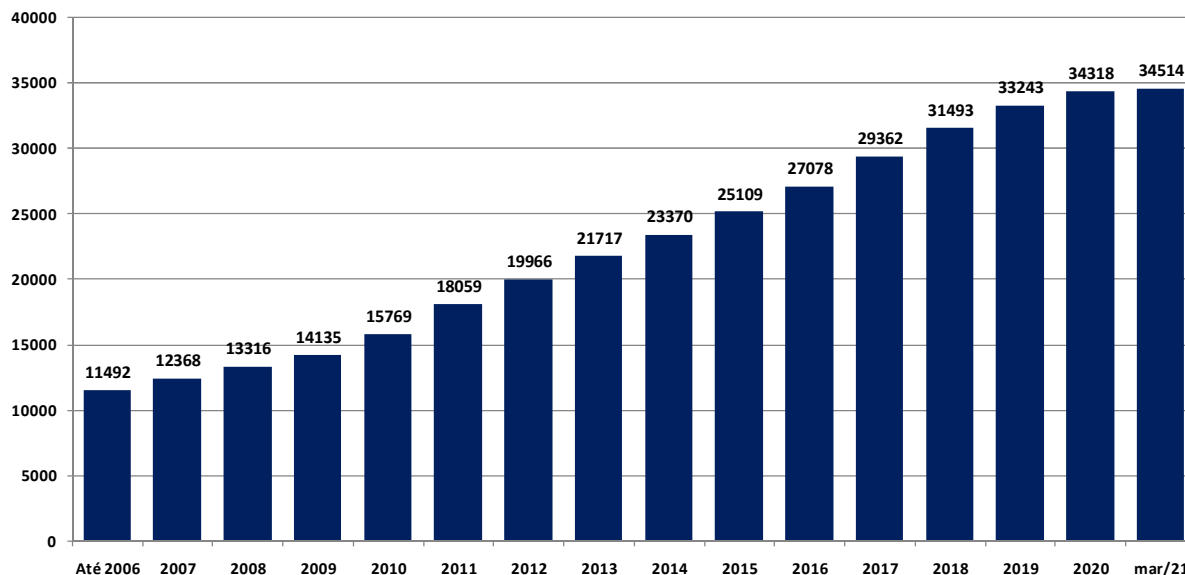

Fonte: SISPREV/SERGIPEVIDÊNCIA

*A evolução acima engloba os servidores civis e militares.

4. Panorama Atual da Previdência do Estado de Sergipe (MARÇO/2021)

4.1. Total de Beneficiários

Tabela 01 - Aposentados

Aposentados	Quant.
Magistério	11.551
Civis	11.410
Tribunal de Contas	234
Tribunal de Justiça	513
Ministério Público	100
Assembléia Legislativa	292
Audidores	404
Defensoria Pública	41
Procuradores	31
Total	24.576

Tabela 02 - Pensionistas

Aposentados	Quant.
Executivo	3.753
Tribunal de Contas	60
Tribunal de Justiça	336
Ministério Público	36
Magistério	887
Defensoria Pública	10
Assembléia Legislativa	79
Total	5.161

Fonte: SISPREV/SERGIPEVIDENCIA

* De acordo com a Lei Federal nº 13.954, de 16 de Dezembro de 2019, e a Lei Estadual nº 338, de 27 de Dezembro de 2019, os beneficiários militares passaram a fazer parte do Sistema de Proteção Social.

Gráfico 1 - Quantidade de Benefícios

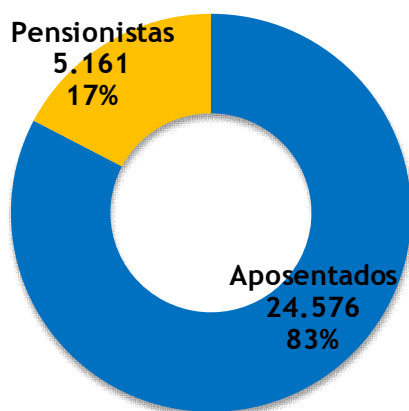

Total de Benefícios - 29.737

Caracterização dos Beneficiários

Tabela 03 - Quantidade de Beneficiários por Gênero - RPPS/SE

	Aposentados	Pensionistas	Total
Masculino	4.775	3.950	8.725
Feminino	19.801	1.211	21.012
Total	24.576	5.161	29.737

4.1.1. Faixa Etária

Gráfico 2 - Aposentados por Faixa Etária (Idade Atual)



Gráfico 3 - Pensionistas por Faixa Etária (Idade Atual)



4.1.2. Distribuição por Categoria

Gráfico 4 - Distribuição por Categoria - Aposentados

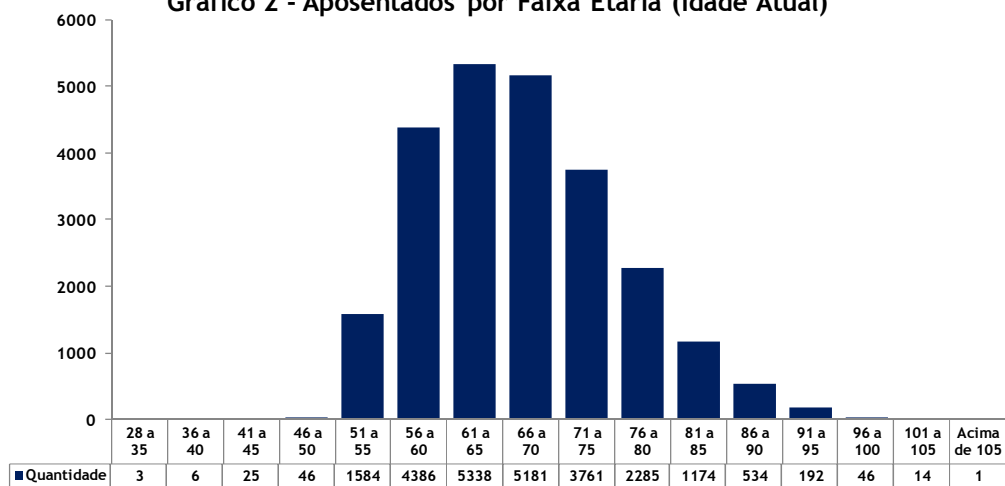
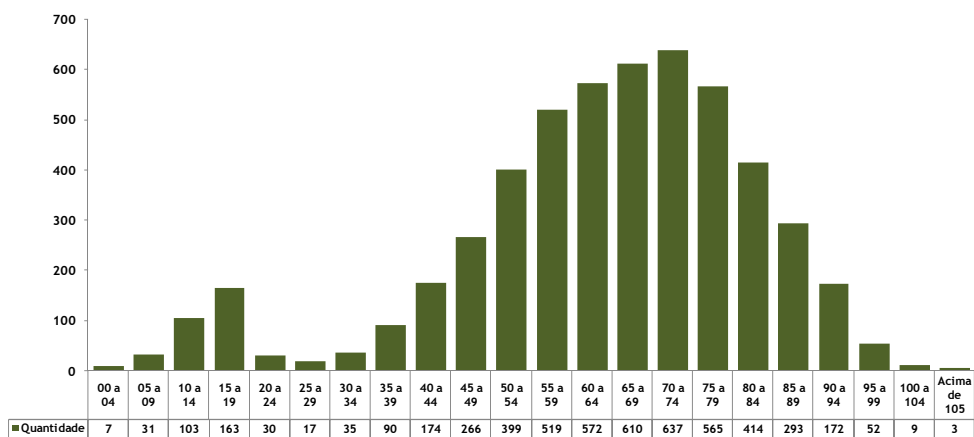
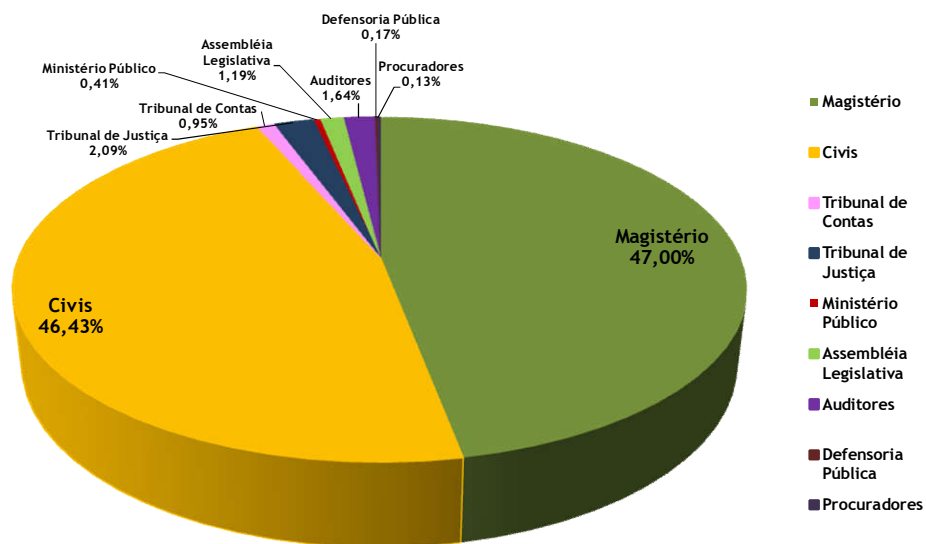

Fonte: SISPREV / SERGIPEPREVIDÊNCIA

Gráfico 5 - Distribuição por Categoria - Pensionistas

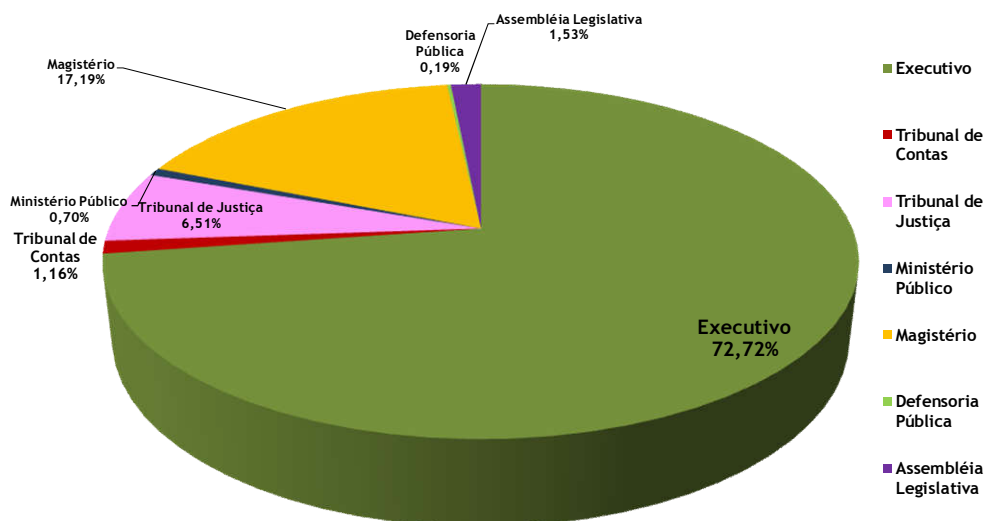

Fonte: SISPREV / SERGIPEPREVIDÊNCIA

4.1.3. Remuneração Média

Tabela 04 - Resumo por Faixa Valores

FAIXA	Benefícios		Valor	% Benefício	% Folha
	Quantitativo				
Até R\$ 1.100,00	2.647		2.691.881,00	8,90%	1,82%
R\$ 1.100,01 a R\$ 3.000,00	10.123		17.442.897,17	34,04%	11,78%
R\$ 3.000,01 a R\$ 5.000,00	2.088		8.422.888,61	7,02%	5,69%
R\$ 5.000,01 a R\$ 7.000,00	10.704		64.319.142,70	36,00%	43,45%
R\$ 7.000,01 a R\$ 9.000,00	1.904		14.455.245,86	6,40%	9,77%
R\$ 9.000,01 a R\$ 11.000,00	592		5.965.417,08	1,99%	4,03%
R\$ 11.000,01 a R\$ 13.000,00	208		2.453.137,82	0,70%	1,66%
Acima de 13.000,00	1.471		32.268.323,64	4,95%	21,80%
Total	29.737		148.018.933,88	100%	100,00%

* De acordo com a Lei Federal nº 13.954, de 16 de Dezembro de 2019, e a Lei Estadual nº 338, de 27 de Dezembro de 2019, os beneficiários militares passaram a fazer parte do Sistema de Proteção Social.

** Folha mensal.

4.1.4. Tempo de Contribuição (Base MARÇO/2021)

Gráfico 6 - Tempo Média de Contribuição

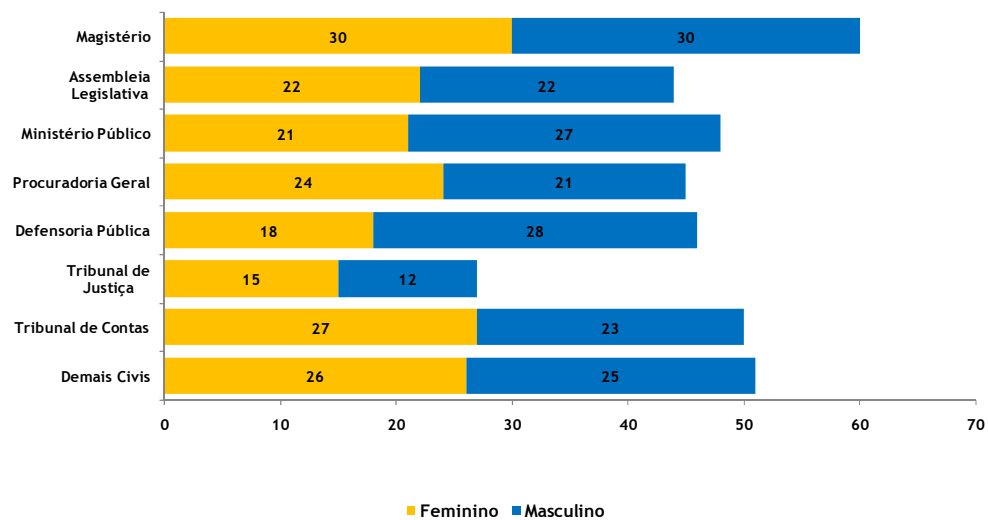

Observação: Tempo de contribuição, exclusivamente, no RPPS.

5. Análise Comparativa RPPS-SE (2019 - 2021)

5.1. Quantidade de Benefícios Implantados por mês

Gráfico 7 - Benefícios Implantados - Aposentadorias 2019/2021

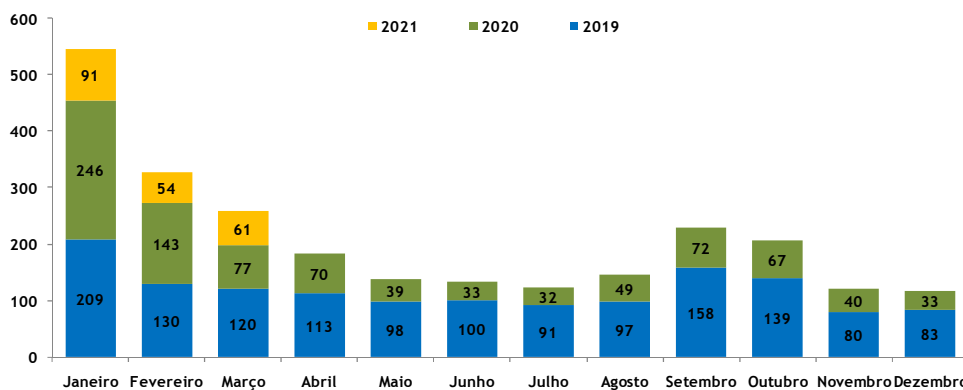

* De acordo com a Lei Federal nº 13.954, de 16 de Dezembro de 2019, e a Lei Estadual nº 338, de 27 de Dezembro de 2019, os beneficiários militares passaram a fazer parte do Sistema de Proteção Social.

Gráfico 8 - Benefícios Implantados Pensões 2019/2021

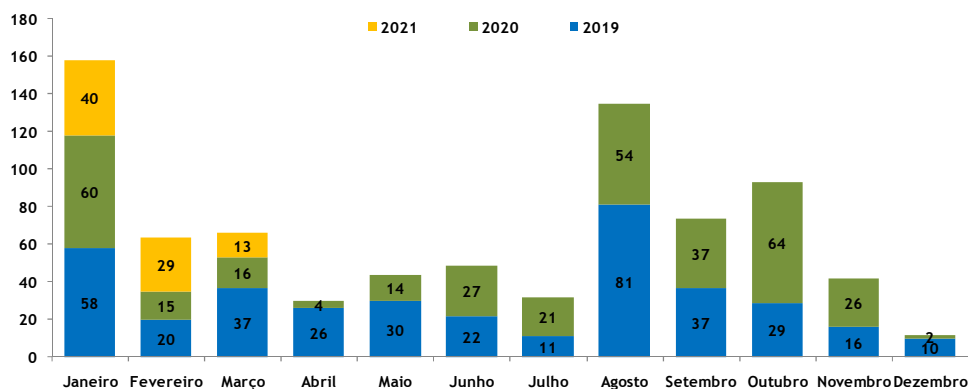

* De acordo com a Lei Federal nº 13.954, de 16 de Dezembro de 2019, e a Lei Estadual nº 338, de 27 de Dezembro de 2019, os beneficiários militares passaram a fazer parte do Sistema de Proteção Social.

6. Receitas e Despesas (2019 -2021)

6.1. FINANPREV

Tabela 05 Receitas de Contribuições Previdenciárias

	2019		2020		2021	
Janeiro	R\$	60.151.396,61	R\$	63.234.863,85	R\$	101.770.255,20
Fevereiro	R\$	78.591.581,21	R\$	63.073.472,77	R\$	101.861.091,74
Março	R\$	71.072.939,16	R\$	63.382.633,50	R\$	101.650.805,50
Abril	R\$	73.409.171,02	R\$	102.632.725,11	R\$	-
Maio	R\$	77.986.119,60	R\$	102.768.011,73	R\$	-
Junho	R\$	74.097.454,70	R\$	102.702.406,37	R\$	-
Julho	R\$	73.118.402,26	R\$	102.950.370,15	R\$	-
Agosto	R\$	74.935.472,16	R\$	102.836.935,35	R\$	-
Setembro	R\$	73.835.181,59	R\$	102.853.259,39	R\$	-
Outubro	R\$	72.472.809,01	R\$	102.517.624,70	R\$	-
Novembro	R\$	70.483.536,65	R\$	102.696.331,27	R\$	-
Dezembro	R\$	114.728.750,21	R\$	203.609.135,29	R\$	-
Total	R\$	914.882.814,18	R\$	1.215.257.769,48	R\$	305.282.152,44

Fonte: SISPREV/SERGIPEPREVIDENCIA

*Apuração por Regime de Competência.

** Demais receitas constam no anexo I.

Gráfico 9 - Evolução das Receitas



Tabela 06 Despesas Previdenciárias

	2019		2020		2021
Janeiro	R\$	167.290.443,57	R\$	144.673.944,52	R\$ 155.697.018,21
Fevereiro	R\$	169.524.888,05	R\$	146.182.951,30	R\$ 156.183.466,99
Março	R\$	169.342.626,62	R\$	146.645.266,73	R\$ 156.255.897,17
Abril	R\$	170.265.621,32	R\$	146.660.239,57	
Maiο	R\$	170.958.939,24	R\$	146.691.910,73	
Junho	R\$	171.482.137,71	R\$	146.803.845,08	
Julho	R\$	171.670.900,79	R\$	147.186.744,25	
Agosto	R\$	172.537.275,43	R\$	147.285.391,82	
Setembro	R\$	173.432.783,72	R\$	147.620.356,17	
Outubro	R\$	176.913.022,25	R\$	148.067.225,38	
Novembro	R\$	177.435.085,76	R\$	148.233.135,37	
Dezembro	R\$	352.581.069,62	R\$	285.986.924,66	
Total	R\$	2.243.434.794,08	R\$	1.902.037.935,58	

Fonte: SISPREV/SERGIPEPREVIDENCIA

*De acordo com a Lei Federal nº 13.954, de 16 de Dezembro de 2019, e a Lei Estadual nº 338, de 27 de Dezembro de 2019, beneficiários militares passaram a fazer parte do Sistema de Proteção Social.

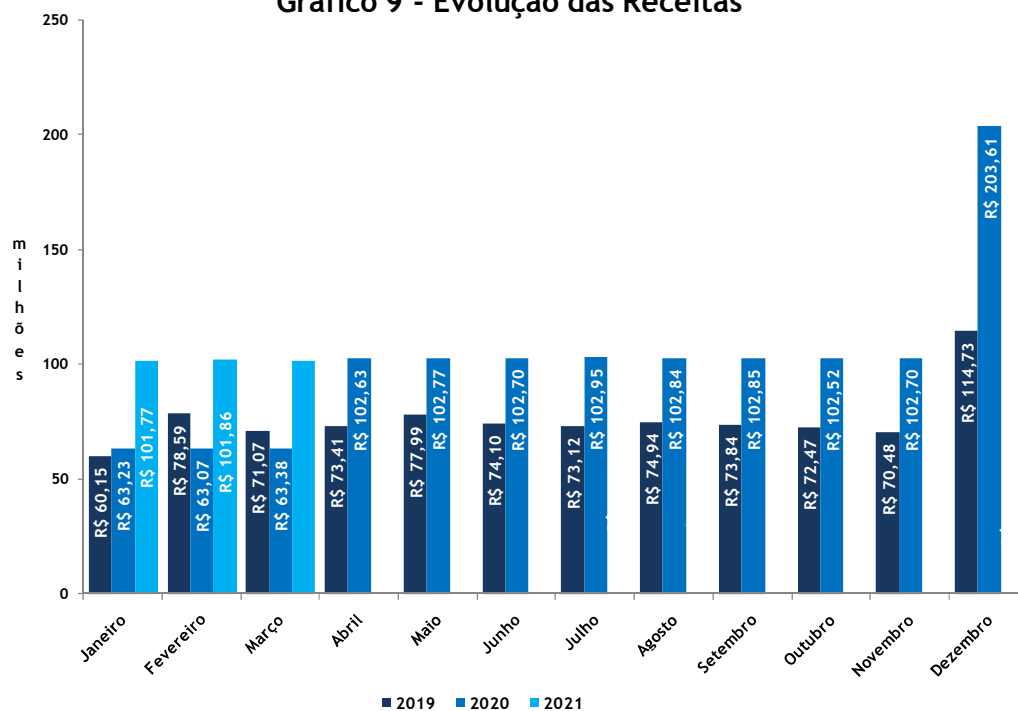
**2021 – Folha mensal+Suplementar.

Gráfico 10 - Evolução das Despesas



Gráfico 11 - Déficit 2019/2020/2021



* De acordo com a Lei Federal nº 13.954, de 16 de Dezembro de 2019, e a Lei Estadual nº 338, de 27 de Dezembro de 2019, os beneficiários Militares passaram a fazer parte do Sistema de Proteção Social, inclusive às suas Contribuições Previdenciárias.

7. Informações Financeiras

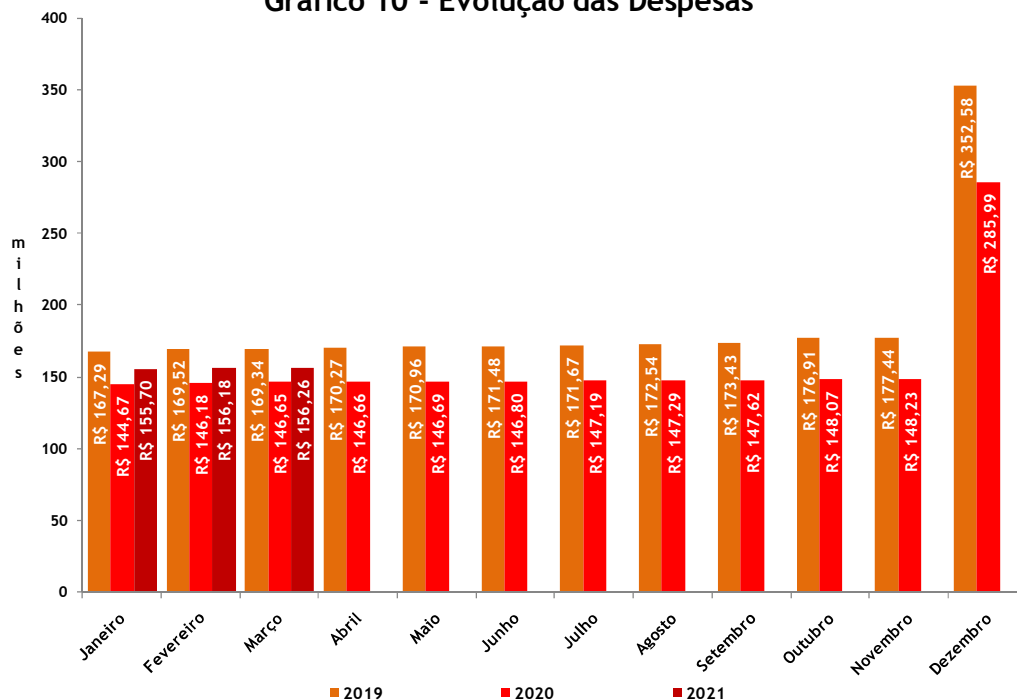
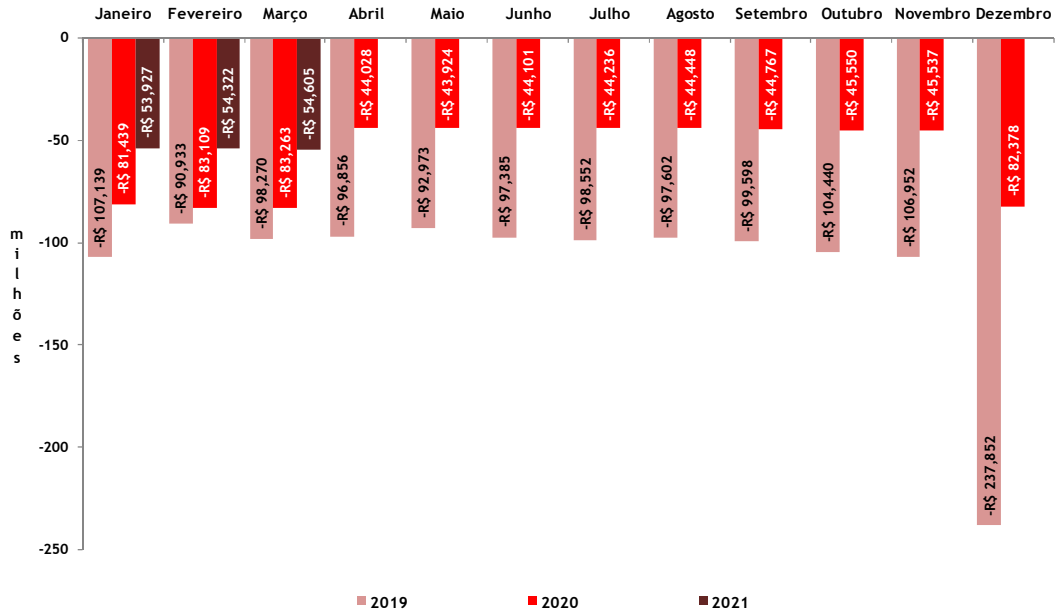
7.1. Perfil da Carteira (MARÇO/2021)

Gráfico 12 - Perfil da Carteira

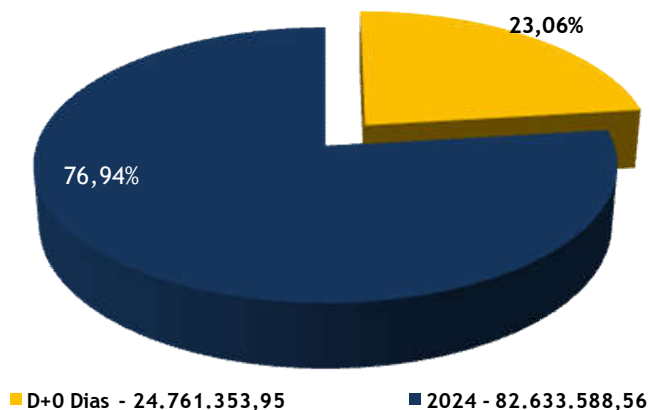

Fonte: GEINV/SERGIPEPREVIDÊNCIA

Nota: O total de aplicações corresponde a R\$ 107.394.942,51.

7.2. Distribuição dos Investimentos (MARÇO/2021)

Gráfico 13 - Composição Carteira - Banco

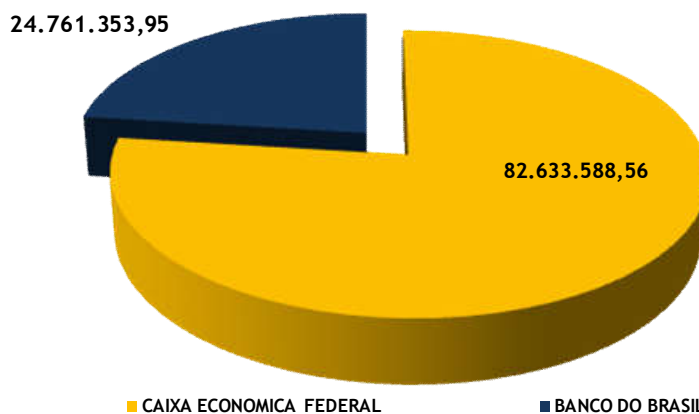

Fonte: GEINV/SERGIPEPREVIDÊNCIA

Gráfico 14 - Composição Carteira - Segmento

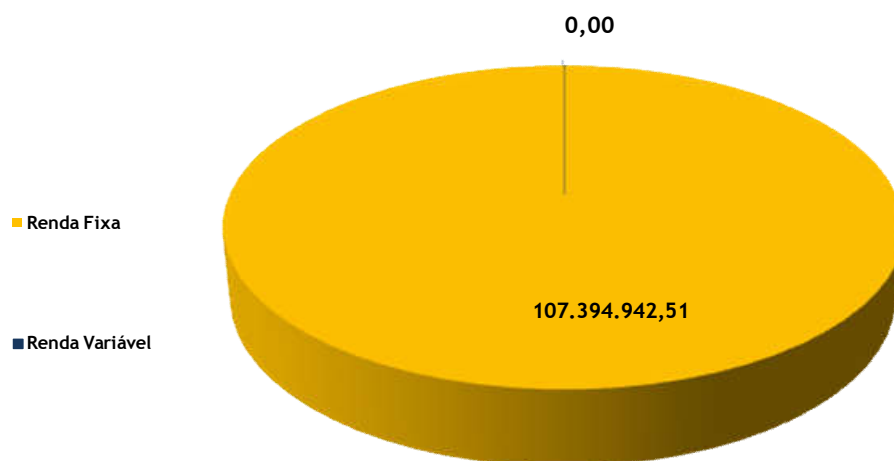

Fonte: GEINV/SERGIPEPREVIDÊNCIA

Anexo 1 - DEMONSTRATIVO DE RECEITA -2021

Mês	1 -Servidor			2 -Patronal			Total Arrecadação
	Ativos	Inativos/Pensionistas	Total Arrecadação Servidor	Ativos	Inativos/Pensionistas	Total Arrecadação Patronal	
Janeiro	R\$ 17.799.779,50	R\$ 16.126.297,51	R\$ 33.926.077,01	R\$ 35.591.583,17	R\$ 32.252.595,02	R\$ 67.844.178,19	R\$ 101.770.255,20
Fevereiro	R\$ 17.813.302,86	R\$ 16.143.976,36	R\$ 33.957.279,22	R\$ 35.615.859,81	R\$ 32.287.952,71	R\$ 67.903.812,52	R\$ 101.861.091,74
Março	R\$ 17.741.458,29	R\$ 16.144.617,78	R\$ 33.886.076,07	R\$ 35.475.493,87	R\$ 32.289.235,56	R\$ 67.764.729,43	R\$ 101.650.805,50
Abril			R\$ -			R\$ -	R\$ -
Maio			R\$ -			R\$ -	R\$ -
Junho			R\$ -			R\$ -	R\$ -
Julho			R\$ -			R\$ -	R\$ -
Agosto			R\$ -			R\$ -	R\$ -
Setembro			R\$ -			R\$ -	R\$ -
Outubro			R\$ -			R\$ -	R\$ -
Novembro			R\$ -			R\$ -	R\$ -
Dezembro			R\$ -			R\$ -	R\$ -
Total	R\$ 53.354.540,65	R\$ 48.414.891,65	R\$ 101.769.432,30	R\$ 106.682.936,85	R\$ 96.829.783,29	R\$ 203.512.720,14	R\$ 305.282.152,44

Mês	3 - Investimentos	4 - Alienação de Bens	5 - Outras Receitas Correntes	6 - Outras Transferencias				7 - Aporte	Total Geral Soma(1+2+3+4+5+6+7)
	Receitas Patrimoniais	Receitas de Capital		Compensação Previdenciária	Royalties	Dívida Ativa	Repasso Poderes (% Déficit)		
Janeiro	R\$ 10.504,27	R\$ -	R\$ -	R\$ -	R\$ -	R\$ -	R\$ 944.180,64	R\$ 41.459.680,06	R\$ 144.184.620,17
Fevereiro	R\$ 73.150,12	R\$ -	R\$ -	R\$ 7.483.029,12	R\$ -	R\$ -	R\$ -	R\$ 45.929.287,28	R\$ 155.346.558,26
Março	R\$ -	R\$ -	R\$ -	R\$ -	R\$ -	R\$ -	R\$ 1.330.783,87	R\$ 49.208.006,89	R\$ 152.189.596,26
Abril									
Maio									
Junho									
Julho									
Agosto									
Setembro									
Outubro									
Novembro									
Dezembro									
Total									R\$ 451.720.774,69